

Informe anual

20 20



Juventud, Luz y Esperanza
I.A.P.

contenido

● carta de la presidencia	3
● carta de dirección	4
● ¿por qué es necesario que toda la sociedad se involucre en la prevención y tratamiento de adicciones?	5
● ¿quiénes somos y qué hacemos?	7
● respuesta covid - 19	9
● prevención	11
● tratamiento	14
● desarrollo institucional	18

carta de la presidencia



Nuestro nombre es Juventud, Luz y Esperanza; el año 2020, ha sido la gran ocasión, no sólo de repetirlo, sino de vivirlo intensamente en todo su significado.

Comenzamos este ciclo con ideas jóvenes y modernas de renovar dinámicamente las áreas de Prevención, Tratamiento y Desarrollo Institucional; con nuevos esquemas para abarcar más sólidamente el **impacto social** de nuestra misión y visión.

Iniciamos los proyectos, pero el Universo, en su infinita sabiduría, presentó la pandemia que habría de ofrecer la necesidad de grandes y **vitales** cambios. Fue entonces donde surgió la Juventud, la Luz y la Esperanza que llevamos por nombre; había que girar sin olvidar proyectos, pero implementar rápidamente estrategias, siempre a favor de nuestros amados usuarios.

La juventud que se lleva en el alma, dio el **gran impulso** para decidir trabajar desde casa, respetando así las reglas sanitarias sin descuidar ni programas, ni atención a jóvenes y familiares.

La Luz llegó al corazón ilimitado del equipo operativo para preparar diferentes programas, talleres, conferencias; echando mano de nuevas **estrategias** tecnológicas para continuar con los programas de Prevención y Tratamiento; una Luz nueva que ha permitido continuar y ofrecer novedades para solucionar el presente y crecer en el futuro.

La Esperanza es el eterno presente de saber que, tras un reto, si se toma, se encontrará no sólo una solución, sino varias **alternativas** que no se habían contemplado de antemano.

Así que el año 2020, año de pandemia, año de 35 aniversario, fue la gran **oportunidad** de vivir a todo color, la Juventud, la Luz y la Esperanza.

No me queda más que agradecer a la Fuente Infinita de Amor, al patronato, al formidable equipo operativo con su directora al frente, a los voluntarios, a las financiadoras y donadores, por haber vivido juntos esta pandémica aventura 2020.

Ana Lira Montes de Oca

Presidente del Patronato.

carta de dirección

2020 fue un año en que la humanidad ha vivido uno de los desafíos más importantes de los tiempos modernos; la pandemia por **COVID-19**, puso a prueba una vez más, la confianza, fortaleza y solidaridad de los habitantes de la Tierra. Sin duda, un año de pérdidas, pero también de ganancias.

Juventud, Luz y Esperanza se enfrentó a estos desafíos y cada día, encontramos oportunidades para continuar innovándonos y retándonos a nosotros mismos.



Esos retos y acciones, se traducen en que hoy, nuestros programas de Prevención y Tratamiento en adicciones, están a la **vanguardia**. Actualmente, estos programas se pueden llevar a cabo en modalidad Mixta, es decir, de forma presencial y **en línea**.

También hemos ampliado nuestros servicios, atendiendo problemas asociados al consumo de sustancias psicoactivas y los derivados de la pandemia, tales como el trastorno de ansiedad y el depresivo, esto con el ánimo y la voluntad de seguir contribuyendo en la promoción de la **salud mental** y en la mejora de la calidad de vida de nuestros niños, jóvenes y familias de la Ciudad de México. Ésta es nuestra contribución social con el país.

Agradezco a nuestros aliados, donantes, colaboradores, financiadoras, miembros del patronato y amigos; porque a pesar de que fue un año desafiante, se mantuvieron **caminando** de la mano con nosotros; hicieron de este sendero, una ruta más fácil de transitar y reafirmaron que la esperanza es una fuerza impulsora.

Lic. Blanca E. Ferreyra Alarcón

Directora General.

¿por qué es necesario que la gente se involucre en la prevención y tratamiento de las adicciones?

En la actualidad, el abuso de sustancias adictivas en México es uno de los principales problemas de **salud**, debido no sólo a los efectos físicos, psicológicos y emocionales de quienes las consumen, sino también de quienes conforman su contexto: familia, amigos y sociedad.

Todas las personas somos susceptibles, en algún momento de la vida, de pasar del no uso, al uso, al consumo habitual e incluso abuso de sustancias; pero existen momentos donde las personas pueden ser más **vulnerables** a las adicciones. Estas etapas son la niñez y adolescencia; debido a que el abuso de psicoactivos, puede cortar su proyecto de vida, afectar su salud (a mediano y largo plazo) e impedir que alcancen su máximo desarrollo. En la adolescencia y juventud, el tratamiento es necesario porque favorece la reducción de daños y riesgos y la abstinencia, logrando así, la reinserción social.

En el último Informe Mundial sobre las Drogas (Comisión Nacional contra las Adicciones, 2019), se reportó que alrededor del mundo, aproximadamente **275 millones** de personas, es decir el 5.6% de la población total entre 15 y 64 años, ha consumido drogas por lo menos una vez en su vida, siendo el cannabis (marihuana), el más recurrente.

Específicamente en México:



10.3% de la población, ha reportado consumir cualquier tipo de droga, al menos una vez en la vida, de los cuales, el 16.2% son hombres y el 4.8% mujeres.



2.9% reportó consumir algún tipo de droga durante el último año, siendo 4.6% hombres y 1.3% mujeres.



52% de los estudiantes de 17 años, han probado el tabaco, a pesar de ser aún menores de edad y el 23% señaló fumar habitualmente.



6.2% de los adolescentes de entre 12 y 17 años, ha consumido drogas ilegales alguna vez, (6.6% hombres y 5.8% mujeres); 5.3% marihuana, 1.1% cocaína y 1.3% inhalables, al menos una vez en el último año.



Durante el 2020, derivado de la contingencia mundial por COVID-19 y las diversas crisis asociadas a ello, se ha observado el incremento en la ingesta de sustancias, empeorando y evidenciando los patrones de consumo dentro del hogar.

Te necesitamos

El consumo y abuso de alcohol, tabaco y otras drogas, se ha posicionado a nivel nacional como uno de los problemas de salud pública más **relevantes**, debido a las consecuencias sanitarias y sociales que ocasiona. Este gran problema social, afecta a hombres y mujeres, sin importar posición socioeconómica, raza, religión, nivel de estudios, entre otros; dañando su vida personal y familiar, truncando metas escolares y laborales y afectando la salud física y mental.

Es importante mencionar que el uso y abuso de sustancias, no sólo daña a quien las consume, sino que afecta por igual a la familia, deteriorando la comunicación, afectividad, límites e incluso favoreciendo la violencia. Es por ello que la **participación** de usuarios y familias en los programas de rehabilitación, es de gran importancia.

La adicción es la punta del iceberg de un problema que involucra a muchos factores y personas.

Ante éste panorama, resulta esencial que todos los habitantes de una comunidad se involucren en acciones que ayuden a tratar y prevenir cualquier situación que afecte la vida o el bienestar de las personas que la integran; que sean la sociedad y la familia quienes promuevan ese **bienestar**, haciendo un trabajo conjunto. Bajo ésta lógica, el área de Prevención de JLE, contribuye a través del Programa JLE-Luciérnagas, para que los niños y jóvenes, fortalezcan conductas que los protejan de riesgos que limiten su sano desarrollo. También es su labor, acompañar y orientar a las familias que se encargan de la crianza, a que promuevan ambientes saludables.

quiénes somos y qué hacemos

Juventud, Luz y Esperanza es una Institución de Asistencia Privada que opera desde hace treinta y cinco años en la Ciudad de México. Desde fundación al día de hoy, se dedica a caminar con **personas vulnerables** y sus familias, ofreciéndoles un espacio profesional en la prevención, reducción del daño y tratamiento de fármaco-dependencias y situaciones críticas asociadas, con el fin de disminuir el sufrimiento personal, familiar y social.

Los programas en JLE



Nuestra Visión es ser una institución reconocida por la excelencia e impacto social de sus programas especializados en prevención, tratamiento y reinserción social a niñas, niños y jóvenes en riesgo y consumo de sustancias psicoactivas, así como por la calidez en el trato hacia ellos y sus familias.

El Programa Preventivo JLE Luciérnagas, interviene en las comunidades escolares de la Ciudad de México para generar habilidades que disminuyan los riesgos psicosociales a los que se enfrentan niños y adolescentes.

El Programa de Tratamiento, tiene como finalidad lograr la reducción de daños y riesgos, abstinencia y reinserción social de jóvenes con problemas de adicciones.

colaboradores en JLE?

Patronato



Ana Lira
Presidente



Iris Romero
Secretaria



Bertha Arandia
Tesorero



Rufina Martínez
Vocal



Bernardo Cardona
Vocal



Enriqueta Demichellis
Vocal



Icela Acuña
Vocal

Equipo Directivo



Blanca Ferreyra
Directora General



Mariana Pérez
Coordinadora de
Desarrollo Institucional



Patricia Guarneros
Coordinadora de
Prevención



Consuelo Salcedo
Coordinadora de
Tratamiento

respuesta covid-19

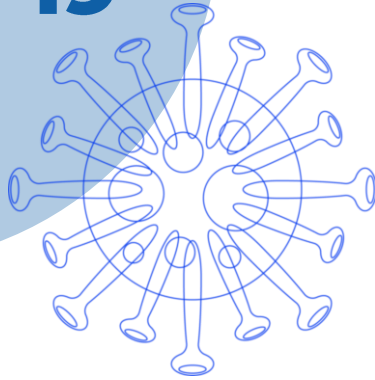

La contingencia derivada del COVID-19 llegó de sorpresa, haciendo necesario implementar estrategias que permitieran continuar acompañando a los beneficiarios, así como a sus familias en el proceso de rehabilitación. Las medidas implementadas fueron:

Se diseñaron actividades del programa de comunidad terapéutica a distancia, actividades terapéuticas individuales y grupales; talleres en colaboración con otras instancias y actividades lúdicas; todo esto, haciendo uso de **plataformas digitales**.

Para las familias, se llevaron a cabo sesiones de terapia familiar, grupos de apoyo y acompañamiento a familiares, todo en línea.

Para los usuarios en seguimiento, se llevaron a cabo dos grupos **virtuales** de prevención de recaídas con enfoque en la técnica *mindfulness*.

Para los usuarios de Prevención

El Programa de Prevención se mudó a la **modalidad en línea**, teniendo a hasta este momento el Programa Digitalizado, lo que ha permitido trabajar de forma eficaz, incluyendo otras aplicaciones que permitan dinamizar la intervención. También el programa se ha flexibilizado para responder a las necesidades y demandas actuales de los usuarios.

Para los usuarios de Tratamiento



en tiempos de pandemia

Como resultado de la pandemia en 2020, la salud mental de muchos mexicanos se vio afectada, debido al confinamiento y al temor de ser contagiados, por lo que en noviembre y en el marco del aniversario institucional, se llevó a cabo la video - conferencia magistral: **“Consideraciones psicosociales y de salud mental en tiempos de pandemia”**, por la Mtra. Xóchitl Q. Mejía Mencías”, maestra en psicología clínica y de la salud y especialista en la prevención y tratamiento de las adicciones.

Durante la conferencia, se abordaron aspectos de la salud mental, derivados de la pandemia, que **impactan** en las personas, familias y sociedad y su relación con el consumo de sustancias. Además, se disiparon dudas que el público planteó respecto del tema.

En este evento participaron personas del público en general, colaboradores de otras organizaciones, docentes y **comunidad** de Juventud, Luz y Esperanza I.A.P.



prevención



protege la salud física y mental

El Programa Preventivo JLE - Luciérnagas, está basado en la metodología del Modelo Chimalli - Alas Vivas y se encarga de llevar a cabo la **prevención en adicciones** y otros riesgos psicosociales con niños, jóvenes y sus familias, al interior de los contextos escolares (primarias y secundarias), llevando a cabo 2 campañas preventivas de 10 lecciones cada una, durante un ciclo escolar. El contenido de las lecciones abarca temáticas sobre **factores protectores** y habilidades para la vida, para el cuidado de la salud física y mental.

Al hacer dos campañas, se busca desarrollar y fortalecer una cultura preventiva donde todos los actores involucrados en las escuelas (autoridades, docentes, familias y alumnos), puedan generar conciencia sobre daños y riesgos, pero también **reconocer sus habilidades**, generar vínculos y replicar lo aprendido a sus propias redes de apoyo.



Iconos por freepik.com

actividades 2020



Diagnósticos aplicados

362

Lecciones de habilidades para la vida

399



logros 2020 en prevención

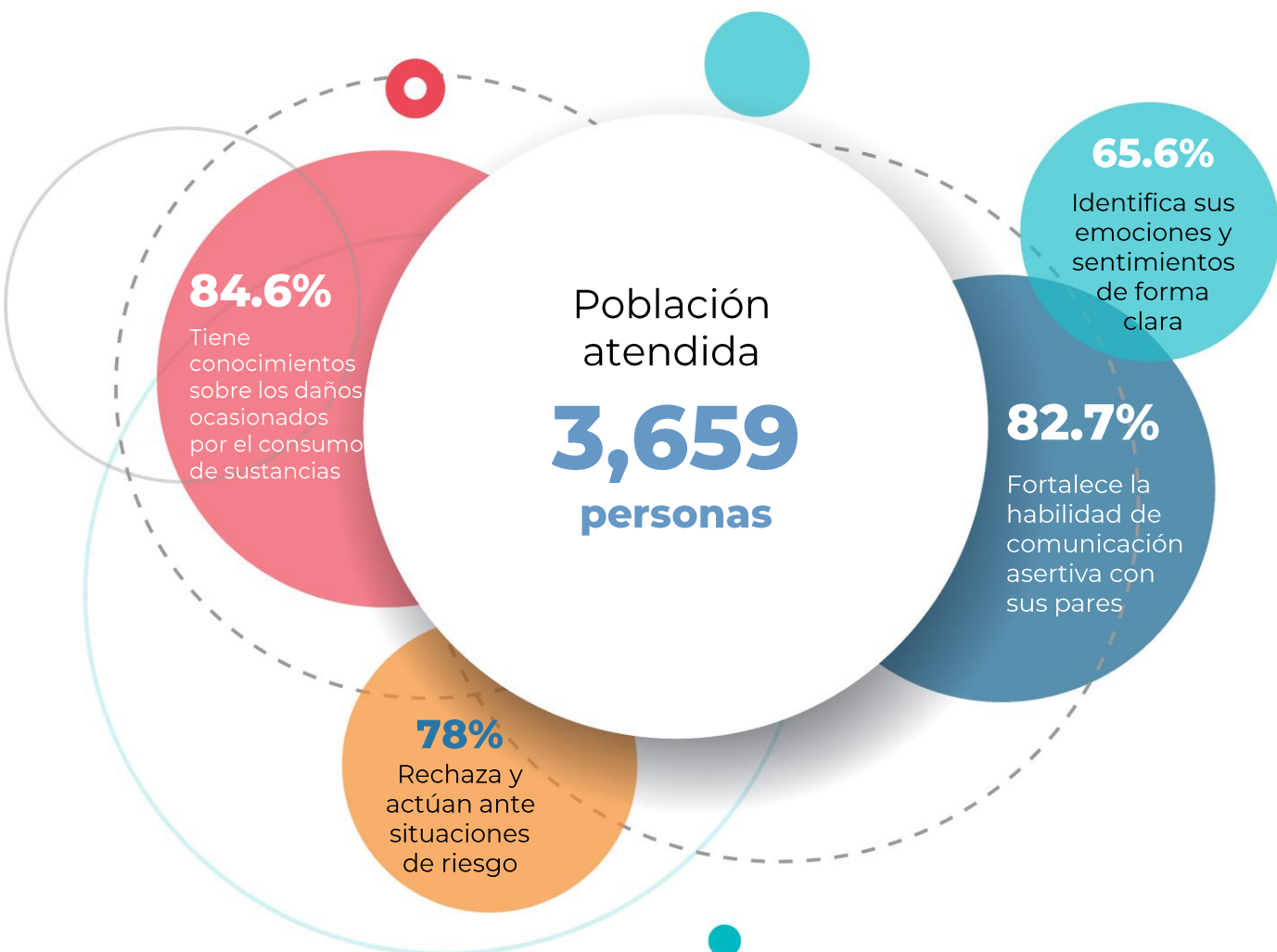

El área de Prevención implementó diversos instrumentos que permitieron la operación del programa, pese a las condiciones de la Contingencia Sanitaria.

Se logró la intervención con docentes y padres de familia en temas de contención emocional, derivados de la pandemia.

Se llevó a cabo el Dispositivo de Charla - Café para educadores de crianza, de manera virtual.

actividades especiales

- Desarrollo del **curso** de verano, "Un verano Diferente", donde se contó con la colaboración de la Secretaria de Cultura, la Asociación México Azul y voluntarios de JLE.
- Participación en la Jornada de **Salud**, patrocinada por la Fundación del Centro Histórico.
- Se impartieron **3 conferencias** vinculadas a la realidad del confinamiento.

testimonios de los usuarios



Mi nombre es **Maximiliano Escobar**; tengo nueve años. Este programa me gusta porque me enseña a prevenir adicciones, a amar mi cuerpo y los valores. Las lecciones que nos han enseñado son: “Educación sexual”, amarme a mí como soy, sobre los valores, emociones, adicciones, las consecuencias de fumar y las peleas. Me ha llamado la atención el tema de “**Amarme a mí mismo**”, porque siento que me ayuda a mí como niño en querer mí cuerpo y quererme como soy.

Mi nombre es **Claudia Valeria Sánchez**, tengo 41 años, soy familiar de un alumno. El Programa JLE-Luciérnagas, nos ofrece aportaciones de prevención de adicciones que pueden afectar al ser humano en la vida diaria, en lo personal, familiar y en lo social. Considero que el programa **benefició a mi hijo** para que sea participativo, que se conozca a sí mismo, a tomar decisiones, confianza y seguridad. Las actividades para los padres nos ayudan a conocer y a convivir con nuestros hijos y a tener un tiempo de calidad.

Mi nombre es **Manuel Franco**, tengo 50 años y soy docente de Educación Física en la primaria Centro Escolar México. El Programa JLE-Luciérnagas es muy atractivo para los alumnos; es muy dinámico y entendible. Los temas son acordes a las edades y tienen mucha reflexión; son temas de la vida cotidiana que ellos atraviesan, en ocasiones, de una manera difícil, sin embargo, la información que imparte el “**Equipo Luciérnagas**” da herramientas a los niños. Es una oportunidad que se debe de aprovechar al 100%, impartida con profesionales en la materia.

Mi nombre es **Renata Rentería**, tengo 9 años. Este programa me gusta por que me da muchas recomendaciones y valores para usar en mi vida cotidiana o para poder ayudar a otras personas. Las lecciones que más me han gustado son: “El tabaco y sus grandes consecuencias” y “Alcohol y Sociedad”, pero mi favorita es la de “**Manejo del estrés**”, porque siento que me ayuda a mí como niña en mi carácter.



Gracias maestras de Jle-Luciérnagas.

tratamiento

acompañamiento personalizado

El programa de tratamiento favorece la rehabilitación y reinserción social de las y los usuarios, mediante dos modalidades: tratamiento ambulatorio y tratamiento semi residencial, con los que se acompañan a hombres y mujeres, mayores de 12 años y a sus familias a superar el problema del uso, abuso y dependencia a sustancias psicoactivas. Previo a esto, se lleva a cabo un **diagnóstico integral**, con la finalidad de diseñar un tratamiento personalizado para cada caso.

El proceso diagnóstico consiste en una serie sesiones de valoración con los **especialistas** del área, tanto en modalidad presencial como virtual.

Durante el tratamiento **ambulatorio**, el joven recibe un acompañamiento personalizado en modalidad remota.

En el tratamiento **semi residencial**, el beneficiario recibe un acompañamiento cercano por parte del equipo de Tratamiento, caracterizado por actividades individuales, grupales, terapéuticas y lúdicas, así como talleres formativos.

En las dos modalidades, la duración oscila entre los 9 y 12 meses.

En cuanto al sistema familiar , en ambas modalidades, éste recibe sesiones de terapia familiar, así como el acompañamiento en grupos terapéuticos para familias, todo esto realizado **vía remota**.



actividades 2020

Actividades del programa semiresidencial

706



Sesiones de consejería y terapia individual

298



Terapia familiar

104



Sesiones de diagnóstico

68



logros 2020 en tratamiento



A pesar de la contingencia derivada del COVID-19, el área de Tratamiento continuó desempeñando sus actividades sin parar los programas ambulatorio y semi residencial, así como los diagnósticos.

El equipo operativo adquirió y fortaleció habilidades para el trabajo a distancia y para favorecer el establecimiento del vínculo terapéutico.

actividades especiales

- **Conferencia** sobre Adicciones y Tratamiento en el Instituto ELEIA.
- Campaña de **reciclaje**, patrocinada por Fundación Coca Cola.
- Dos talleres de **Codependencia**
- 2 talleres de **Prevención de Recaídas**.
- Reunión Anual de **“Hermanos mayores”**.

testimonios de los usuarios

“Como usuario de JLE, cotidianamente apreciaba el método de trabajo de la Institución como eficiente, ameno, integral y proactivo, por lo que siempre me sentí atendido. Los espacios terapéuticos me ayudaron a **cambiar** poco a poco mi pensamiento adictivo y mi estilo de vida. Gracias a las efectivas terapias familiares y el trabajo realizado por nosotros, la comunicación con mis padres, mis hermanos y mis sobrinos, mejoró. Agradezco a la Institución, pues pude **entender** muchas cosas, pude sentir mis emociones y vivir la vida de una manera sana.”

Luis

“Cuando fue mi ingreso a Juventud, fue una sorpresa el **profesionalismo** y la complejidad de su programa. También algo que me pareció sumamente novedoso, fue que englobaran y trabajaran con todo el círculo familiar. Salí siendo una persona totalmente diferente, con las **herramientas** y la convicción de mejorar para mi bien. Ahora que estoy fuera, las llamadas y sesiones de seguimiento me parecen muy fructíferas. Mantienen contacto y eso me da consuelo. Gracias.”

Esteban

“

“Comencé a consumir alcohol cuando tenía 14 años como algo social y divertido, después, probé la marihuana y ahí fue cuando empecé con los problemas en la escuela y con mi familia. Más adelante, probé sustancias más fuertes como la cocaína y anfetaminas y comencé a sufrir depresión, ataques de ansiedad; a descuidar mi salud y aspecto físico. Ya en mi tratamiento, pude **sanar** emociones que tenía guardadas, las cuales causaron sufrimiento y dolor. Logré recuperar el amor propio, sueños y metas. Después del tratamiento, estudié una carrera de inglés, varios cursos y **recuperé** la confianza con mi familia. Inicié nuevas amistades y una relación sentimental.”

Sandra



regiones impactadas con ambos programas

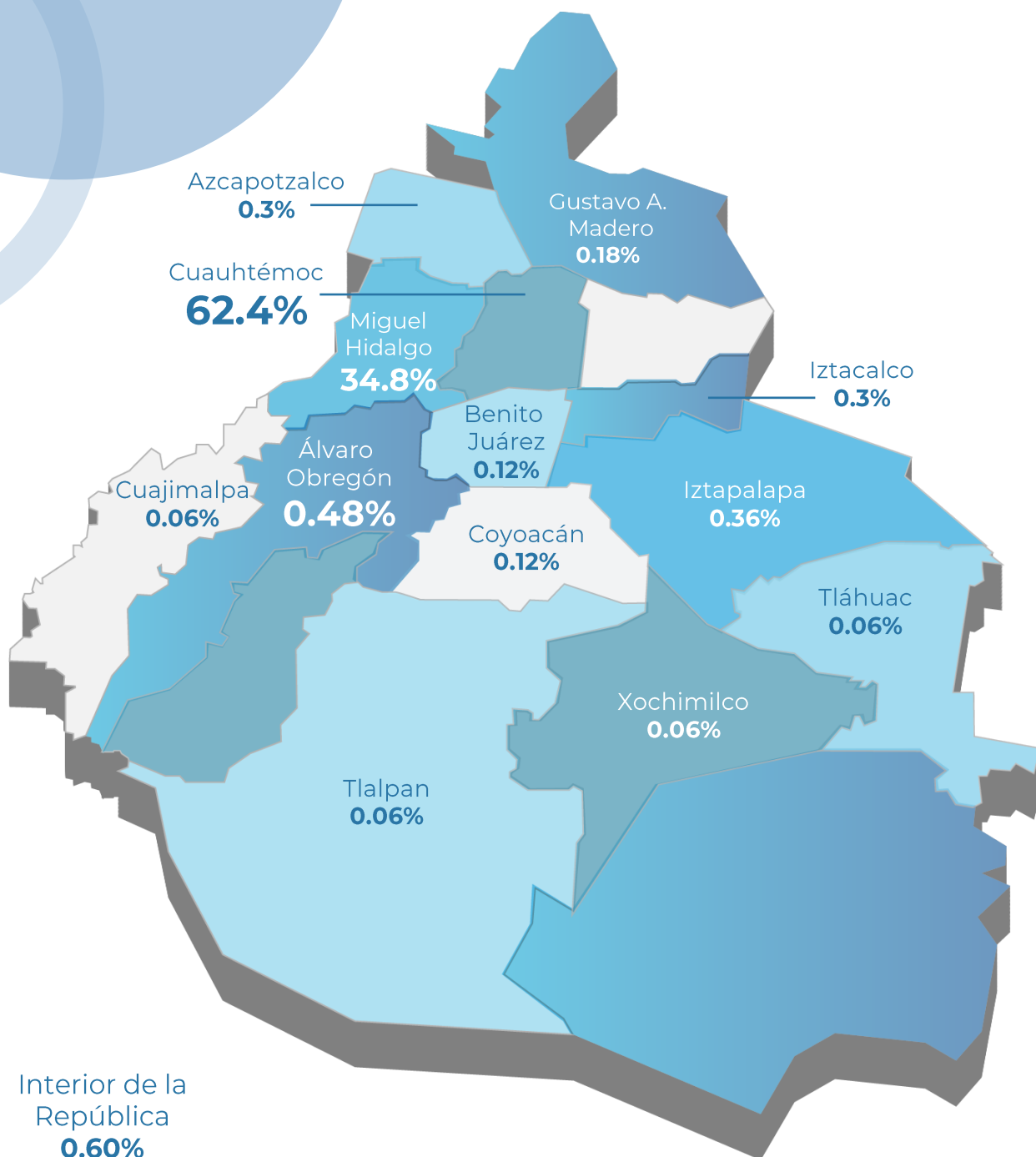

desarrollo institucional

Durante el año 2020, fortalecimos la alianza con la **Industria del Diseño Textil, Avante Textil** y **Grupo Allen**, mediante la asignación de donativo en especie, que contribuye al bienestar de los jóvenes que acuden a las instalaciones de Juventud, Luz y Esperanza IAP, familiares y colaboradores; pero además, fue un año en donde la adjudicación de convocatorias con **Fundación Dibujando Un Mañana A.C. y Nacional Monte de Piedad**, nos permitieron fortalecer el programa de Prevención y Tratamiento, mediante los cuales, alcanzamos excelentes resultados.

También contamos con una cartera de **donantes comprometidos** con la causa, así como con el apoyo de **Ganaderos Productores de Lecha Pura**, cuyo donativo contribuyó a que los programas operaran con población de la Ciudad de México y área metropolitana.

Transitamos de la mano de un grupo de voluntarios muy dispuestos a trabajar en temas de comunicación y publicidad, hacia la **visibilidad** de la organización en medios digitales, alcanzando posicionamiento y la posibilidad de incrementar la cartera de donantes físicos y morales.

En 2020 y en el marco del aniversario 35 de la Institución, se dio reconocimiento a los **colaboradores** y **voluntarios** que, durante años, han contribuido a la causa de manera amorosa y responsable.



retos 2021 ODS

Objetivos de Desarrollo Sostenible de la Agenda 2030



Juventud, Luz y Esperanza, trabaja en la alineación de los Objetivos de Desarrollo Sostenible de la Agenda 2030, contribuyendo principalmente en los objetivos ODS 3 “**Salud y bienestar**” y ODS 8 “**Trabajo decente y crecimiento económico**”. Operamos proyectos que permitieron el cumplimiento de ODS 13 “**Acción por el clima**” y ODS 15 “**Vida de ecosistemas terrestres**”; siempre con la plena convicción de contribuir a la construcción de un México con bajo índice de desigualdades.

Los equipos operativos en JLE, trabajan con un **Enfoque de Derechos**, que permite caminar sobre el mejoramiento de los estados de salud físicos y mentales a todos aquéllos cuyos contextos, no les permiten acceder a servicios integrales.

El 2020 nos enfrentó a un panorama en el que fue indispensable comprender de mejor manera, la implementación de planes que permitan a los beneficiarios alcanzar estados de bienestar de forma que su estancia en organizaciones de la sociedad civil, no sea necesaria; que los mecanismos de **sostenibilidad** se mantengan a lo largo del tiempo y que la posibilidad de réplica se potencialice.

Juventud, Luz y Esperanza se enfrenta diariamente a **retos** importantes, que derivan de aquellas lecciones que la pandemia nos dejó; el verdadero reto es la necesidad de robustecer el brazo financiero.

rendición de cuentas

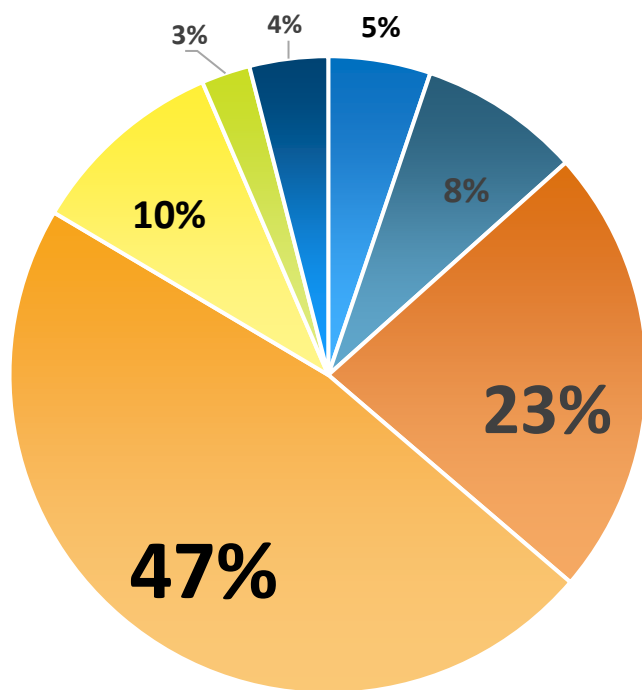

INGRESOS

- PERSONAS FISICAS
- PERSONAS MORALES
- CONVOCATORIAS
- DONATIVOS EN ESPECIE
- ARRENDAMIENTO DE INMUEBLES
- CUOTAS DE RECUPERACIÓN
- INGRESOS POR BAZAR

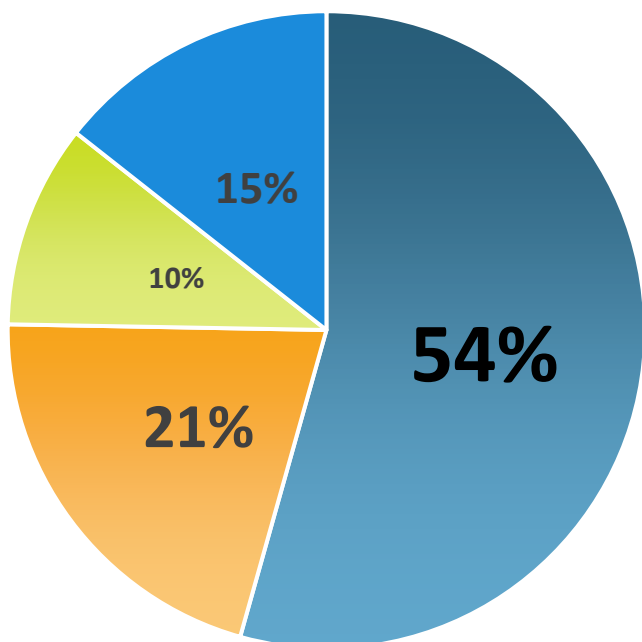

EGRESOS

- COSTO POR TRATAMIENTO EN FÁRMACODEPENDENCIA
- COSTO POR PREVENCIÓN PRIMARIA EN FÁRMACODEPENDENCIA
- GASTOS DE ADMINISTRACIÓN
- OTROS GASTOS

top 10 donantes ¡muchas gracias!



Nacional Monte de Piedad.



R Í O A R R O N T E
FUNDACIÓN



El Rostro Humano
de la Contaduría Pública, A.C



fundación azteca



alianzas

Durante el 2020, fortalecimos nuestras alianzas con:

FUNDACIÓN
Carlos Slim



Fundación Pro Niños

ALIANZA DE
DONATARIAS EN
ADICCIONES



INSTITUTO NACIONAL DE PSIQUIATRÍA
RAMÓN DE LA FUENTE MUÑIZ



Fundación de Apoyo
a la Juventud, IAP
Desde 1985



Escuela Primaria Pública
de la Alcaldía Miguel
Hidalgo.



Escuela Primaria y
Secundaria de la Alcaldía
Cuauhtémoc.

voluntariado

Para JLE, ha sido muy importante contar con su valioso **apoyo**, pues gracias a todos ustedes, pudimos hacer frente al contexto que el mundo entero enfrenta. Su **entusiasmo** y **compromiso**, nos ha permitido mejorar los servicios que ofrecemos y cuidar de los niños, jóvenes y sus familias, con los programas, así como al fortalecimiento de actividades de procuración de fondos y la implementación del plan de comunicación en el área de Desarrollo Institucional.

Agradecemos
infinitamente a
los voluntarios en
2020



Ana Lira y Montes de Oca.

Iris Romero Ascanio.

Bertha Arandia de la peña.

Ícela del Socorro Acuña y Aznar

Enriqueta Demichelis Berchiatti.

Rufina Martínez Moreno.

Bernardo Cardona Lira.

Beatriz Anaya Berrios.

Eva Lorena López Ordaz.

Mario Esteban Soto Aguilar.

Mariana García Contreras.

Arturo Rodríguez Rosario.

Valeria Deni Magaña García.

Regina Pintos Morales.

Samuel Hernández Rocha.

Raquel Maldonado Mendoza.

Fernanda Aveleyra Jiménez

Claudia Emma Thompson

Taran Dyal Kaur.

Mario Ortega Ibarguren.

Adriana C. Rojas Baltazar.

Judith Rivera Baños.

Javier López de Lara Romero.

Alejandra Flores Guerrero.

Magaly Patricia Patiño Rojas.

Karla Marisol Balderas Cruz.

Mayra García Pacheco.

Marina Martínez Cruz.

Claudia Helú Vázquez.

Alejandro Borrego González.

Oscar Nahúm Guzmán

Luis Bernardo Márquez González.

Carla Leilou Islas Vázquez.

Agencia de Publicistas “El Recreo”.

Eduardo González Galindo.

Eduardo Pérez Contreras.



Juventud, Luz y Esperanza
I.A.P.



Lago Ginebra 28, Col. Cuauhtémoc
Pensil
Miguel Hidalgo
C.P. 11490
Ciudad de México

(55) 52.03.89.25

(55) 52.55.31.69

jledireccion@gmail.com

www.jleadicciones.org



INSTITUCIONALIDAD
Y TRANSPARENCIA
Cemefi

 Institución
de Asistencia
Privada (IAP)